ПРОЛЕТАРИИ ВСЕХ СТРАН, СОЕДИНЯЙТЕСЬ!

ОРСКИЙ РАБОЧИЙ

ОРГАН ОРСКОГО ГОРКОМА КПСС И ГОРОДСКОГО СОВЕТА ДЕПУТАТОВ ТРУДЯЩИХСЯ

№ 22 (11369) ✦ ПЯТНИЦА, 31 января 1969 г. Год издания 51-й ✦ Цена 2 коп.

ЭФФЕКТ КАЧЕСТВА

Взыскательны стали потребители. Продукция, которую еще недавно, как говорится, брали «с колес», не находит порой сбыта. Причина — пониженное качество. Коллектив комбината «Южуралникель» столкнулся с этим лет пять назад, когда в обжигово-восстановительном цехе скопились сотни тонн нереализованного гранулированного никеля марки Н-4. Перед металлургами встала задача резкого повышения качества продукции. И коллектив никелькомбината успешно решил ее.

В обжигово-восстановительном цехе внедрили ряд оргтехмероприятий, способствовавших повышению качества продукции, разработали систему материального поощрения металлургов за выдачу продукции высшей марки, стали учитывать эти показатели при подведении итогов соцсоревнования. Дали себя знать технические новинки, разработанные заводскими новаторами, такие, как интенсификация процесса обжига файнштейна в печи КС, позволившая перерабатывать высокомедистое сырье. Борьба за повышение качества постоянно находится в центре внимания партийной организации цеха.

Результаты проведенной работы налицо. Из года в год повышается выпуск никеля марки Н-3: если в 1964 году металла низшей марки выдавалось 34 процента от общего выпуска, а в 1965-м — 15, то в минувшем году металлурги дали только 4,3 процента продукции марки Н-4. За счет выдачи сверхпланового никеля высшей марки обжигово-восстановительный цех получил десятки тысяч рублей дополнительной прибыли. Вот она экономическая эффективность высокого качества продукции! С первых дней четвертого года пятилетки металлурги обжигово-восстановительного выдают никель только высшей сортности.

Успешно ведут борьбу за повышение качества продукции химики завода синтетического спирта. За последние годы они значительно повысили качество этилового спирта, сейчас готовятся к переходу на выпуск этого вида продукции по новому ГОСТу, доведению его до уровня лучших мировых образцов. Улучшение качества этилового спирта, повышение его концентрации даст химикам сотни тысяч рублей экономии. Коллектив завода к 100-летию со дня рождения Владимира Ильича Ленина решил добиться аттестации на Знак качества двух видов своей продукции — абсолютированного изопропилового спирта и ацетона. С переходом на выпуск абсолютированного изопропилового спирта по новому ГОСТу орские химики будут выдавать продукцию, которая лучше мировых образцов. На заводе сейчас внедряется ряд мероприятий, способствующих повышению качества спиртов.

Машинам с маркой «ЮУМЗ» — Знак качества! — под таким девизом трудятся сегодня и машиностроители Южуралмашзавода. Конструкторы, инженерно-технические работники, все машиностроители на основе новейших достижений науки и техники добиваются повышения технического уровня оборудования, надежности и долговечности выпускаемой продукции. На заводе разработан и внедряется план основных мероприятий по повышению качества продукции, особенно металлургического оборудования. 8 видов машин и оборудования, выпускаемых сегодня Юж[illegible]заводом, превыша[illegible] технический [illegible] вых образ[illegible] ответствую[illegible] шиностроители [illegible] ки путей повыш[illegible] долговечности, [illegible]

Задаче улуч[illegible] качества продукции удел[illegible] немало внимания на таких предприятиях, как заводы строительных машин, электромонтажных изделий и другие.

Но есть и такие предприятия, где проявляют терпимость к нарушениям технологической дисциплины, выдаче некачественной продукции. Ряд претензий у строителей к коллективам заводов железобетонных изделий. Бывают случаи выпуска продукции пониженного качества на гормолзаводе, хлебозаводе № 2, швейфабрике, заводе металлоконструкций. Не перешли еще на сдачу жилья по первому пред'явлению жилстроевцы.

С переходом на новые условия планирования и экономического стимулирования вопросы повышения качества продукции еще острее встают перед коллективами.

Высокое качество продукции — залог успешной ее реализации, повышения прибыльности и рентабельности производства. Отлично сработанная продукция — свидетельство мастерства и высокой личной ответственности рабочих, конструкторов, технологов, организаторов производства. Воспитывать всех производственников в духе высокой ответственности за честь заводской марки, добиваться, чтобы каждый участник трудового процесса повышал свою квалификацию, безупречно выполнял порученное дело,—одна из важных задач партийных организаций.

В обязательствах участников социалистического соревнования в честь 100-летия со дня рождения В. И. Ленина пункты улучшения качества продукции, повышения надежности и долговечности занимают достойное место. Долг тружеников Орска — успешно претворить эти обязательства в жизнь, обеспечить неуклонный рост экономической эффективности производства, досрочное выполнение заданий пятилетки.

ВАХТА ПЯТИЛЕТКИ

НИКЕЛЬЩИКИ — В ЧИСЛЕ ПОБЕДИТЕЛЕЙ

Больших успехов добился коллектив ордена Трудового Красного Знамени комбината «Южуралникель» в третьем году пятилетки. Годовой план по реализации продукции был выполнен 29 декабря. По сравнению с 1967 годом об'ем реализации продукции возрос на 2,9 процента, прибыль увеличена на 20 процентов. Никельщики неоднократно завоевывали первенство в социалистическом соревновании предприятий цветной металлургии страны.

На комбинат вновь пришла из столицы радостная весть — решением коллегии Министерства цветной металлургии СССР и Президиума ЦК профсоюза рабочих металлургической промышленности коллектив комбината «Южуралникель» по итогам работы за четвертый квартал минувшего года признан победителем во Всесоюзном социалистическом соревновании металлургов с присуждением второй денежной премии.

Месячный план — досрочно

Из планового отдела завода синтетического спирта нам сообщили: 29 января на 3 дня раньше срока коллектив химиков завершил месячный план по всем показателям: реализации и выпуску основных видов продукции. Коллектив завода выдал дополнительно к плану десятки тонн этилового спирта, ацетона, абсолютированного изопропилового спирта высокого качества. Свой первый трудовой успех 1969 года химики посвящают 100-летию со дня рождения В. И. Ленина.

Когда на Орской фабрике [illegible]ьевого трикотажа еще шла [illegible]дка оборудования и под[illegible]ка кадров, пришли сюд[illegible] [illegible]ть Наташа Кузниченко (на [illegible] снимке слева) и Оля Ки[illegible]. Девушки отлично освоили [illegible] специальность вязальщиц. [illegible]но [illegible] трудятся в кругловязальном [illegible]. А [illegible] фабрике [illegible] продолжают [illegible] образование [illegible] учатся в текстильном техникуме, [illegible]ша — занимается на подготовительных курсах, готовится поступать в институт.

Фото И. [illegible]терова.

Четыре этажа радости

ТАК В ШУТКУ НАЗЫВАЮТ СВОЕ НОВОЕ ОБЩЕЖИТИЕ МОЛОДЫЕ НИКЕЛЬЩИКИ. СТРОИТЕЛИ ПРЕПОДНЕСЛИ МОЛОДЫМ МЕТАЛЛУРГАМ ХОРОШИЙ ПОДАРОК — ЕЩЕ ОДИН КОРПУС МОЛОДЕЖНОГО ОБЩЕЖИТИЯ ПО УЛИЦЕ ЖДАНОВА.

ЗДЕСЬ ПОСЕЛИЛОСЬ ОКОЛО 300 МОЛОДЫХ ПРОИЗВОДСТВЕННИКОВ ПРЕДПРИЯТИЯ. КОМНАТЫ РАССЧИТАНЫ НА ОДНОГО, ДВУХ, ТРЕХ ЧЕЛОВЕК. В ЗДАНИИ ИМЕЮТСЯ БЫТОВЫЕ ПОМЕЩЕНИЯ, ДУШЕВАЯ, КРАСНЫЙ УГОЛОК. РЯДОМ С ОБЩЕЖИТИЕМ СТРОИТСЯ СТОЛОВАЯ НА 150 МЕСТ.

• АПН сообщает

ЭКСПОНАТЫ ШКОЛЬНОГО МУЗЕЯ В УЛЬЯНОВСКЕ

Юные исследователи истории школы имени В. И. Ленина, где учился Володя Ульянов, переписываются с 59 выпускниками Симбирской гимназии. Они получили, записали, дополнили документами многие воспоминания воспитанников гимназии разных лет. Учениками написаны рефераты о жизненном пути академика Курчатова и пианиста Сахарова, известного окулиста Филатова, просветителя чувашского народа Яковлева и многих других.

Выпускник Симбирской гимназии, заслуженный деятель науки РСФСР профессор Г. В. Теплов передал архивариусам и исследователям школьного музея старинный альбом фотографий Симбирска, где, в частности, есть изображения Стрелецкой улицы, в доме на которой родился В. И. Ленин.

К 100-летию со дня рождения Ленина школьники готовят новые экспозиции. Они разыскали приборы физического кабинета, которыми пользовался и гимназист В. Ульянов, книги, географическую карту тех лет, ученические билеты, тетради, табели.

В школьный музей пришло письмо от дочери Инессы Арманд и диафильм о деятельности большевички Арманд, соратницы и друга Надежды Константиновны Крупской и Владимира Ильича.

ЧУВСТВО ОТВЕТСТВЕННОСТИ ЗА ПОРУЧЕННОЕ ДЕЛО

48 товарищам поручено организовать политическую информацию в коллективе завода синтетического спирта. В работе придерживаемся принципа специализации. Одни политинформаторы выступают по вопросам международной жизни, другие — по вопросам экономики, третьи рассказывают о внутренней политике Коммунистической партии и Советского правительства. Установлен единый день для проведения политинформаций — вторник.

Хорошо организовано важное дело в коллективе заводоуправления. Политинформаторами здесь являются руководители отделов, старшие инженеры. Они регулярно знакомят товарищей с событиями в стране и за рубежом, с жизнью коллектива. О темах бесед слушателей извещаем заранее. С интересом слушают химики выступления тт. Рахлянского, Матюшина, Голоднова, Андриенко и других.

То же самое следует сказать и о беседах, проводимых в цехе КИП. Популярны здесь политинформации тт. Богоявленского, Власенского. Умело строят беседы тов. Павлов из цеха № 3, тов. Горбань — начальник гаража, тов. Зимакова — заместитель начальника цеха № 2. Как важнейшее партийное поручение рассматривают они работу политинформатора.

Находясь в гуще масс, политинформатор призван постоянно учиться, расширять свой кругозор. Мы всегда помним об этом. Партийный комитет, кабинет политпросвещения завода организуют повышение уровня знаний политинформаторов, дают им методические указания. Регулярно собирают политинформаторов на семинары. Здесь они слушают квалифицированных лекторов, получают ценные советы, как лучше провести беседу на ту или иную тему. Семинары проводятся обычно в начале месяца. Таким образом, товарищи заранее получают консультацию, перечень рекомендованной литературы.

Немало полезных советов дают в кабинете политпросвещения, который работает у нас на общественных началах. Опытные пропагандисты, лекторы проводят здесь индивидуальные консультации с политинформаторами.

Много полезного получают политинформаторы, бывая друг у друга на беседах. После этого проводится совместный их разбор, отмечаются положительные моменты, указываются недостатки. Это помогает улучшать качество проводимых информаций, товарищи с чувством большой ответственности относятся к каждому выступлению перед слушателями. Не все гладко в нашей работе. До сих пор слабо налажена политико-массовая работа со сменным технологическим персоналом. В цехах в смену трудится 10 — 12 человек, а в некоторых и того меньше. Политинформации здесь сводятся порой к беседам начальников смен (старших аппаратчиков). Правда, ряд товарищей добросовестно относятся к важному делу. Это тт. Хаметова, Ромме, Давлетшина и другие.

На заводе ширится соревнование за достойную встречу 100-летия со дня рождения В. И. Ленина. Активно включились в работу и политинформаторы. Рассказывая о росте экономики страны, нашего города, они связывают это с именем великого вождя, с претворением в жизнь его заветов. Политинформаторы зовут коллектив успешно выполнять обязательства, взятые в честь знаменательной даты.

А. Молчанов,

старший инженер завода синтезспирта, лектор-международник.

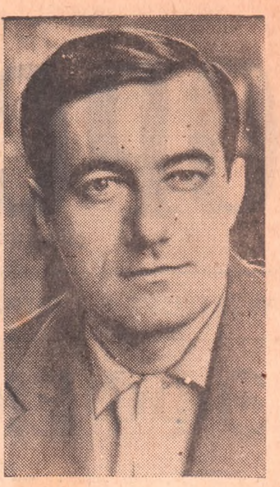

Важное партийное поручение выполняет кандидат в члены КПСС Александр Алексеевич Пашковский — старший мастер шахтного отделения плавильного цеха никелькомбината. Он — политинформатор. Александр Алексеевич выступает перед товарищами с сообщениями по вопросам культуры, этики и морали. Фото И. Нестерова.

РЕШЕНИЯ ПЛЕНУМА ЦК КПСС — в жизнь!

ИМ ВОДИТЬ СТЕПНЫЕ КОРАБЛИ

Когда Алексей Яковлевич Озерский, электрик обжигово-восстановительного цеха никелькомбината, вернулся из совхоза, где принимал участие в уборке урожая нынешней осенью, он выбрал время и зашел в отдел технического обучения.

Пришел по делу: Алексей Яковлевич предложил организовать на комбинате не только курсы по подготовке механизаторов широкого профиля, но и по повышению квалификации комбайнеров, трактористов с присвоением им того или иного разряда-класса. С такими же предложениями обратились в отдел технического обучения никелькомбината и другие товарищи, владеющие профессиями сельских механизаторов.

Руководство никелькомбината решило пойти навстречу этим пожеланиям. Сейчас отдел технического обучения подбирает группу рабочих, уже не раз участвовавших в уборке урожая и посевных работах, с тем, чтобы товарищи на курсах могли повысить свои технические знания, сдать на определенный класс вождения сельскохозяйственных машин. Занятия решено начать в феврале. Более квалифицированной станет техническая помощь, которую никельщики оказывают сельчанам в страдную пору.

В ответ на решения октябрьского (1968 г.) Пленума ЦК КПСС коллектив никелькомбината решил подготовить еще десятки сельских механизаторов широкого профиля. В эти дни работают курсы комбайнеров и трактористов, на которых занимается свыше 50 человек. Ведет занятия опытный механизатор Евгений Яковлевич Северин — аппаратчик нового отделения цеха № 2. Весной сотни никельщиков вновь отправятся на совхозные поля, помогут сельчанам заложить основы будущего урожая.

К. Алешина.

Ю РАБОТУ С ЧИТАТЕЛЯМИ ВЕДЕТ КОЛЛЕКТИВ НОЙ БИБЛИОТЕКИ ДОМА КУЛЬТУРЫ ТРЕСТА МСТРОЙ». ДИСПУТЫ, ЧИТАТЕЛЬСКИЕ КОНФЕ ЛИТЕРАТУРНЫЕ ВЕЧЕРА, ЛЕНИНСКИЕ ЧТЕНИЯ НЕПОЛНЫЙ ПЕРЕЧЕНЬ МЕРОПРИЯТИЙ, КОТОРЫЕ ВУЮТ РАБОТНИКИ БИБЛИОТЕКИ В МОЛОДЕЖНЫХ ЩЕЖИТИЯХ. В БИБЛИОТЕКЕ ПОСТОЯННО ОБНОВЛЯЮТСЯ КНИЖНЫЕ ВЫСТАВКИ, ПОСВЯЩЕННЫЕ ЗНАМЕНАТЕЛЬНЫМ ДАТАМ.

НА СНИМКЕ: ЗАВЕДУЮЩАЯ БИБЛИОТЕКОЙ ВЕРА ФЛЯНЦРАЙХ И БИБЛИОТЕКАРЬ ЛИЛИЯ ЛАДЕ.

Фото **М. Салдина.**

Подготовка механизаторов — дело важное

Подготовку комбайнеров и трактористов для нужд сельского хозяйства — мы считаем важной задачей. В минувшем году многие строймашевцы выезжали на село, ремонтировали технику, участвовали в пахоте, уборке хлебов.

В ответ на решения октябрьского Пленума ЦК КПСС мы решили подготовить дополнительно одну группу механизаторов. Обучают их опытные водители степных кораблей коммунисты В. Коскинский, знатный комбайнер, Герой Социалистического Труда С. Лычагин и другие.

Для овладения практическими навыками используем комбайн СК-3, выделенный подшефным совхозом. В распоряжении будущих комбайнеров и трактористов также наглядные пособия.

Курсы по подготовке механизаторов открываются зимой на каждом предприятии. А нельзя ли централизовать обучение! Думается, это было бы целесообразнее и с экономической, и практической стороны.

В. БОГАЧЕВ,

начальник отдела кадров завода строительных машин.

«ЗДЕСЬ КАЖДЫЙ КАМЕНЬ ЛЕНИНА ЗНАЕТ...»

Давно мечтали об этой поездке. И вот во время зимних каникул мы, 39 учащихся, отправились по местам, связанным с жизнью и деятельностью В. И. Ленина.

Поезд мчит нас в Куйбышев. В этом волжском городе мы побывали в доме, где около месяца жил В. И. Ленин. Ознакомились с бывшей публичной библиотекой, где выступал Ильич.

Казань. Этот город связан с университетскими годами В. И. Ленина. На втором этаже в университете есть комната, где бережно хранятся документы, рассказывающие о казанском периоде жизни вождя: фотографии, книги...

Мы едем в Москву. Многие из нас еще не были в столице и, конечно, испытывали большое волнение. За несколько дней трудно все ос-

М [illegible] ехали ут- [illegible] одили по [illegible] носит имя [illegible] Здесь он ро- [illegible], где находи- лаь [illegible] я гимназия, а ныне [illegible] 1 имени В. И. Ленина. В школе есть класс-музей, а в нем парта, за которой сидел Володя Ульянов. Осмотрели и актовый зал, где будущий вождь революции в 1887 году сдавал экзамены на аттестат зрелости.

Надолго запомнится нам посещение Дома-музея В. И. Ленина. Здесь прошли его детские, юношеские годы. Его комната: небольшая, с железной кроватью, столом, книжной полкой... После посещения этого дома еще ближе, роднее стал для нас Владимир Ильич Ленин.

мотреть, везде побывать, но — впечатлений осталось много. Кремль, Мавзолей, Центральный музей В. И. Ленина, Ленинские горы, ВДНХ... Многие сделали записей в блокнотах, много «отщелкали» фотопленок. Все было нам интересно!

Наконец, Ленинград, город-герой, колыбель Октябрьской революции. Чтобы описать исторические места, где мы побывали, потребовалось бы немало страниц. Достаточно их назвать: Смольный, Зимний дворец, памятник В. И. Ленину у Финляндского вокзала, крейсер «Аврора».

Всем нам надолго запомнится эта интереснейшая поездка по местам, связанным с жизнью и деятельностью В. И. Ленина.

В. Нуженко,

учащаяся ГПТУ № 14.

НАЧИНАЛИ ГОРЯЧО...

Внедрением технической эстетики на заводе сборного железобетона № 1 начали заниматься года четыре назад. Сделали эскизы внутреннего оформления цехов, рационального освещения рабочих мест, покраски оборудования, трубопроводов. Были запланированы и работы по благоустройству, озеленению территории завода. Разработали макеты оформления наглядной агитации. Большое место в планах внедрения эстетики отводилось наведению чистоты и порядка на производственных участках и территории предприятия. Все это должно было положительно сказаться на производительности труда, качестве продукции завода.

Вначале в коллективе горячо взялись за претворение в жизнь этих планов. В цехе № 2, к примеру, окрасили в светлые тона разных оттенков стены, сняли слой пыли с окон, покрасили оборудование. В короткий срок помещение цеха стало иным. Приятно было здесь трудиться. А рядом с цехом появился сквер. Летом в беседке, построенной руками рабочих, люди отдыхали во время обеденного перерыва.

Сейчас от благих начинаний в цехе № 2 завода не осталось и следа. От толстого налета пыли стали серыми некогда радовавшие глаз нарядные стены. Солнечный свет с трудом пробивается через затянутые пыльной пеленой окна. На полу отходы бетона, мусор. Лишь запрятанные в архив эскизы технической эстетики и оформления цехов завода хранят память о хорошем начинании коллектива.

Совсем иная картина на заводе железобетонных конструкций треста «Волготрансстром». Здесь технической эстетике уделяют постоянное внимание руководство и общественные организации предприятия, отдел научной организации труда. Коллектив завода шаг за шагом настойчиво внедряет техническую эстетику в производство. Есть здесь чему поучиться товарищам с завода сборного железобетона № 1.

Руководству и общественным организациям завода сборного железобетона № 1 надо по-деловому заняться внедрением технической эстетики. Это дело большой важности.

С. ГОНТАРЕВ.

Об образовании избирательных округов по выборам в Орский городской Совет депутатов трудящихся

Решение исполнительного комитета Орского городского Совета депутатов трудящихся № 40 от 29 января 1969 года

(Продолжение. Нач. в № 20, 21).

ИЗБИРАТЕЛЬНЫЙ
ОКРУГ № 275

Дома по улицам: Краснознаменной с № 2 по № 34, Тургенева с № 2 по № 18 и с № 1 по № 23, Муравьева с № 1 по № 33 и с № 2 по № 30, Пестеля с № 1 по № 29 и с № 2 по № 24, Бестужева с № 1 по № 35 и с № 2 по № 34, Рылеева с № 1 по № 7 и с № 2 по № 6, III Интернационала с № 73 и с № 16 до конца, Карла Маркса с № 103 и № 108 до конца, В. И: Ленина с № 88 до конца.

ИЗБИРАТЕЛЬНЫЙ
ОКРУГ № 276

Дома по улицам: Краснознаменной с № 36 по № 62, Тургенева с № 25 по № 43 и с № 20 по № 44, Муравьева с № 35 по № 55 и с № 32 по № 54, Пестеля с № 31 по № 53 и с № 26 по № 50, Бестужева с № 37 по № 59 и с № 36 по № 58, Рылеева с № 9 по № 33 и с № 8 по № 30, Каховского с № 1 по № 23 и с № 2 по № 18, Луначарского с № 94 до конца, Кирова с № 92 и № 97 до конца, Свердлова с № 84 и № 99 до конца, Красногвардейской с № 91 и с № 82 до конца, В. И. Ленина с № 95 до конца.

Центр избирательных округов с № 273 по № 276—школа № 24.

ИЗБИРАТЕЛЬНЫЙ
ОКРУГ № 277

Дома по улицам: Чапаева с № 1 по № 53, Пролетарской с № 1 по № 45 и с № 2 по № 50, Коммунистической с № 2 по № 54, 9-го Января с № 90 по № 98, 1-е Мая с № 63 по № 79 и с № 68 по № 82, Красноармейской с № 59 по № 71 и с № 60 по № 68, Рабоче-Крестьянской с № 63 по № 75.

ИЗБИРАТЕЛЬНЫЙ
ОКРУГ № 278

Дома по улицам: Коммунистической с № 1 по № 53, Малишевского с № 1 по № 53 и с № 2 по № 50, Соколова с № 9 по № 63 и с № 8 по № 64, Подзорова с № 10 по № 52, 9-е Января с № 100 по № 116, 1-е Мая с № 81 по № 99 и с № 84 по № 100, Красноармейской с № 73 по № 89 и с № 70 по № 84, Рабоче-Крестьянской с № 77 по № 93.

ИЗБИРАТЕЛЬНЫЙ
ОКРУГ № 279

Дома по улицам: Подзорова с № 9 до конца, Дмитрова с № 7 и № 8 до конца, Маяковского с № 8 до конца, 9-е Января с № 118 по № 128, 1-е Мая с № 101 по № 115 и с № 102 по № 116, Красноармейской с № 91 по № 101 и с № 86 по № 94, Рабоче-Крестьянской с № 95 по № 111.

ИЗБИРАТЕЛЬНЫЙ
ОКРУГ № 280

Дома по улицам: Маяковского с № 9 до конца, Фурманова с № 5 и с № 6 до конца, Октябрьской с № 1 и с № 4 до конца, 9-е Января с № 130 по № 138, 1-е Мая с № 117 по № 135 и с № 118 по № 132, Красноармейской с № 103 по № 117 и с № 96 по № 108, Рабоче-Крестьянской с № 113 по № 127.

ИЗБИРАТЕЛЬНЫЙ
ОКРУГ № 281

Дома по улицам: Оренбургской, Ленинградской, Новостроечной, 9-е Января с № 140 до конца, 1-е Мая с № 137 и с № 134 до конца, Красноармейской с № 119 и с № 110 до конца, Рабоче-Крестьянской с № 129 до конца.

Центр избирательных округов с № 277 по № 281—пассажирское автохозяйство.

ИЗБИРАТЕЛЬНЫЙ
ОКРУГ № 282

Дома по улицам: Луначарского с № 63 по № 93, Орджоникидзе с № 94 по № 126 и с № 121 по № 157, Чкалова с № 52 по № 84 и с № 53 по № 87, Чапаева с № 48 по № 82 и с № 55 по № 89, Пролетарской с № 52 по № 86 и с № 47 по № 83, Коммунистической с № 56 по № 86, Рабоче-Крестьянской с № 48 по № 80, Коммунистов - Большевиков с № 47 по № 75 и с № 46 по № 76, Краснознаменной с № 35 по № 63.

ИЗБИРАТЕЛЬНЫЙ
ОКРУГ № 283

Дома по улицам: Рабоче-Крестьянской с № 82 по № 98, Коммунистов-Большевиков с № 77 по № 89 и с № 78 по № 82, Краснознаменной с № 65 по № 69 и с № 84 по № 96, Тургенева с № 63 по № 75 и с № 60 по № 80, Муравьева с № 65 по № 87 и с № 66 по № 78, Пестеля с № 71 по № 81 и с № 70 по № 74, Бестужева с № 81 по № 85 и с № 78 по № 80, Рылеева №№ 53, 55, 50, Чапаева с № 91 до конца, Пролетарской с № 88 и с № 85 до конца, Коммунистической с № 88 и с № 55 до конца, Малишевского с № 52 и с № 55 до конца, Соколова с № 66 и с № 65 до конца, Подзорова с № 54 до конца.

ИЗБИРАТЕЛЬНЫЙ
ОКРУГ № 284

Дома по улицам: Краснознаменной с № 64 по № 82, Тургенева с № 45 по № 61 и с № 46 по № 58, Муравьева с № 57 по № 63 и с № 56 по № 64, Пестеля с № 55 по № 69 и с № 52 по № 68, Бестужева с № 61 по № 79 и с № 60 по № 76, Рылеева с № 35 по № 51 и с № 32 по № 48, Каховского с № 25 по № 31 и с № 20 по № 30, Луначарского с № 95 до конца, Орджоникидзе с № 128 и № 159 до конца, Чкалова с № 86 и № 89 до конца, Чапаева с № 84 до конца.

Центр избирательных округов с № 282 по № 284—школа № 7.

ИЗБИРА[illegible]ЛЬНЫЙ
[illegible] № 285

Ул[illegible] с № 1 по № [illegible]

[illegible]ЬНЫЙ
[illegible] № 286

Улицы [illegible] с дома № 151 [illegible] Грекова.

Центр и[illegible]ельных округов с № 285 по № 286—клуб мостопоезда № 810.

ИЗБИРАТЕЛЬНЫЙ
ОКРУГ № 287

Переулок Днепровский с № 1 по № 16, дома по улицам: Баженова, Черепанова, Камчатской, Ириклинской, переулку Крымскому с № 2 по № 14 и с № 1 по № 11.

ИЗБИРАТЕЛЬНЫЙ
ОКРУГ № 288

Дома по улицам: Днепропетровской, Панфиловцев, 7-го Ноября, переулкам Днепровскому с № 17 по № 22 и Крымскому с № 16 по № 24 и с № 13 по № 23.

ИЗБИРАТЕЛЬНЫЙ
ОКРУГ № 289

Дома по улицам: Морозова, Рудной, Братской с № 57 до конца, переулкам: Днепровскому с № 23 до конца, Крымскому с № 26 и с № 25 до конца.

Центр избирательных округов с № 287 по № 289—контора Южно-Уральской геофизической экспедиции.

ИЗБИРАТЕЛЬНЫЙ
ОКРУГ № 290

Дома по переулкам: Братскому, Северному, Новому, Мирному, Баумана, улицам: Воровского, Братской, Каменной с дома № 1 по № 65-а и с № 2 по № 70, Ново-Степной с № 1 по № 67.

ИЗБИРАТЕЛЬНЫЙ
ОКРУГ № 291

Дома по улицам: Ново-Степной с № 2 по № 64, Степной с № 1 по № 55 и с № 2 по № 48, Элеваторной с № 1 по № 45 и с № 2 по № 58.

ИЗБИРАТЕЛЬНЫЙ
ОКРУГ № 292

Дома по переулкам: Салтыкова-Щедрина, Малому, улицам: Западной с № 1 по № 35, Кооперативной с № 1 по № 57, Железнодорожной с № 1 по № 51.

Центр избирательных округов с № 290 по № 292 — контора коопторга.

ИЗБИРАТЕЛЬНЫЙ
ОКРУГ № 293

Дома по улицам: Кумакской, Вагонной, переулку Узкому.

ИЗБИРАТЕЛЬНЫЙ
ОКРУГ № 294

Улица Балластная, переулки Уссурийский, Балластный.

ИЗБИРАТЕЛЬНЫЙ
ОКРУГ № 295

Дома по улицам: Каменной с № 67 и № 72 до конца улицы, Ново-Степной с № 66 до конца улицы.

ИЗБИРАТЕЛЬНЫЙ
ОКРУГ № 296

Улица Степная с № 55 и с № 50 до конца, переулок 1-й Узкий.

ИЗБИРАТЕЛЬНЫЙ
ОКРУГ № 297

Улица Левашова, переулок Центральный.

ИЗБИРАТЕЛЬНЫЙ
ОКРУГ № 298

Дома по улицам: Центральной с № 1 по № 35 и с № 2 по № 30, Элеваторной с № 47 и № 60 до конца, Западной с № 37 по № 45, Кооперативной с № 59 до конца, Новой, Народной стройки, Железнодорожной с № 52 по № 57.

ИЗБИРАТЕЛЬНЫЙ
ОКРУГ № 299

Дома по улицам Центральной с № 37 и № 28 до конца, Железнодорожной с № 58 до конца.

Центр избирательных округов с № 293 по № 299—школа № 63.

ИЗБИРАТЕЛЬНЫЙ
ОКРУГ № 300

Путейский поселок.

ИЗБИРАТЕЛЬНЫЙ
ОКРУГ № 301

Дома по улицам: Подгорной, Вокзальной №№ 53, 55, 57, 59, Щебеночной.

ИЗБИРАТЕЛЬНЫЙ
ОКРУГ № 302

Дома по Вокзальному шоссе с № 2 по № 32.

Центр избирательных округов с № 300 по № 302 — контора Горема № 25.

ИЗБИРАТЕЛЬНЫЙ
ОКРУГ № 303

Дома по улицам: Громовой с № 11 по № 21, Олега Кошевого, Виноградной с № 26 и с № 23 до конца, Шевцовой, Попова (нечетная сторона) с № 45 до конца и переулкам: Олега Кошевого, Цветочному, Трудовому.

ИЗБИРАТЕЛЬНЫЙ
ОКРУГ № 304

Дома по улицам: Тюленина, Крайней, Промышленной, Целинной, Попова с № 31 по № 43, переулкам: Парковому, Яшмовому.

ИЗБИРАТЕЛЬНЫЙ
ОКРУГ № 305

Дома по улицам: Вокзальное шоссе с № 1 до конца, Громовой с № 1 по № 10, Виноградной с № 2 по № 24 и с № 17 по № 21, Спортивной с № 19 по № 23, Попова (четная сторона) с № 48 до конца, Кондукторской № 61.

ИЗБИРАТЕЛЬНЫЙ
ОКРУГ № 306

Дома по улицам: Кондукторской с № 42 по № 50 и с № 49 по № 59, Электриков с № 82 и с № 97 до конца, Попова с № 30 по № 46, Кадровой с № 20 до конца.

ИЗБИРАТЕЛЬНЫЙ
ОКРУГ № 307

Дома по улицам: Спортивной с № 5 по № 17, Кондукторской с № 33 по № 47, Кадровой с № 15 по № 23, Огородной с № 4 по № 8, переулку: Спортивному с № 3 и № 4 до конца.

ИЗБИРАТЕЛЬНЫЙ
ОКРУГ № 308

Дома по улицам: Электриков с № 60 по № 80 и с № 61 по № 95, Мостовой с № 56 по № 90 и с № 61 по № 69, Попова с № 19 по № 29, Огородной с № 10 по № 24, Кадровой с № 25 по № 33.

Центр избирательных округов с № 303 по № 308—школа № 37.

ИЗБИРАТЕЛЬНЫЙ
ОКРУГ № 309

Дома по улицам: Вокзальной №№ 45, 47, 49, 51, Пассажирской №№ 6, 8, 5, 7, Кадровой № 8.

ИЗБИРАТЕЛЬНЫЙ
ОКРУГ № 310

Дома по улицам: Просвещения с № 54 по № 62, Виноградной №№ 1, 3.

ИЗБИРАТЕЛЬНЫЙ
ОКРУГ № 311

Дома по улицам: Просвещения №№ 51, 53, 55, 64, Кадровой, №№ 14, 16, Виноградной №№ 5, 7, 9.

ИЗБИРАТЕЛЬНЫЙ
ОКРУГ № 312

Дома по улице Спортивной с № 2 по № 10.

Центр избирательных округов с № 309 по № 312 — пожарное депо.

ИЗБИРАТЕЛЬНЫЙ
ОКРУГ № 313

Дома по улицам: Домбаровской (нечетная сторона), Спортивной №№ 1, 3, Огородной № 2-а, переулку Спортивному № 10, Домбаровскому шоссе (четная сторона) с № 58 до конца.

ИЗБИРАТЕЛЬНЫЙ
ОКРУГ № 314

Дома по улицам: Вокзальной с № 25 по № 43-а, Станционной с № 10 по № 24 и с № 9 по № 25, Пассажирской №№ 2, 4.

ИЗБИРАТЕЛЬНЫЙ
ОКРУГ № 315

Дома по улице: Просвещения с № 32 по № 52-а.

ИЗБИРАТЕЛЬНЫЙ
ОКРУГ № 316

Дома по улицам: Домбаровской (четная сторона), Просвещения №№ 28, 30 и с № 1 по № 51, Эстакадной, Паровозников с № 2 по № 10, переулку Инженерному с № [illegible] по № 9 и с [illegible]

Центр избирате[illegible]ьных округов с № 313 по № 316 — Дом культуры железнодоро[illegible].

ИЗБИРАТ[illegible]
ОКРУГ № 31[illegible]

Дома по переулку Достое[illegible]го с № 2 по № 20 и с № 1 [illegible] № 19, улицам: Ледниковой, Бр[illegible]ской с № 1 по № 19 и с № 2 [illegible] № 20, Домбаровскому шоссе [illegible] № 1 по № 17 и с № 2 по № [illegible] Почтовой с № 1 по № 19, Вокзальной с № 1 по № 15, Просвещения с № 2 по № 16.

ИЗБИРАТЕЛЬНЫЙ
ОКРУГ № 318

Дома по переулку Достоевского с № 22 по № 26, улицам: Брянской с № 21 по № 25 и с № 22 по № 30, Домбаровское шоссе с № 19 по № 35 и с № 18 по № 56, Почтовой с № 21 и с № 6 до конца, Паровозников с № 1 по № 19, Просвещения с № 1 по № 21 и №№ 18, 20, 22, Станционной №№ 1-а, 1.

ИЗБИРАТЕЛЬНЫЙ
ОКРУГ № 319

Дома по улицам: Почтовой №№ 2, 4, Станционной с № 3 по № 7 и с № 2-а по № 8, Вокзальной с № 17 по № 23.

Центр избирательных округов с № 317 по № 319 — детская техническая станция.

ИЗБИРАТЕЛЬНЫЙ
ОКРУГ № 320

Дома по улицам: Печатников, Водителей, Шпалорезной, Высоковольтной, дома стройдвора, индивидуальные дома с № 1 по № 11, экспедиция «Красный Чабан» и общежитие № 65.

ИЗБИРАТЕЛЬНЫЙ
ОКРУГ № 321

Общежития №№ 1, 2, 3, 4, 5, дома по улицам: Доватора, Нагорной, Деповской, Тепловозников и переулку Доватора.

ИЗБИРАТЕЛЬНЫЙ
ОКРУГ № 322

Дома по улицам: Талалихина, Образцовой, Весенней, Заслонова, Короткой, Горной, Гражданской, Узловой, Яблочной, Бухарской и переулкам: Луговому, Яблочному, Среднему, Кузнечному.

Центр избирательных округов с № 320 по № 322 — красный уголок завода стройдеталей.

ИЗБИРАТЕЛЬНЫЙ
ОКРУГ № 323

Дома по улицам: Кондукторской с № 13 по № 31, Домбаровское шоссе с № 116 по № 136 и с № 101 по № 119, Электриков с № 42 по № 58 и с № 39 по № 59, Мостовой с № 36 по № 54 и с № 41 по № 59, Ново-Мостовой с № 22 по № 40, Огородной (нечетная сторона).

ИЗБИРАТЕЛЬНЫЙ
ОКРУГ № 324

Дома по улицам: Кондукторской с № 1 по № 11, Домбаровское шоссе с № 102 по № 114 и с № 81 по № 99, Электриков с 28 по № 40 и с № 27 по № 37, Мостовой с № 26 по № 34 и с № 27 по № 39, Ново-Мостовой с № 1 по № 17 и с № 14 по № 20, Попова с № 1 по № 18, Луговой (нечетная сторона).

ИЗБИРАТЕЛЬНЫЙ
ОКРУГ № 325

Дома по улицам: Светлой (нечетная сторона), Садовой, Домбаровское шоссе с № 96 по № 100 и с № 75 по № 79, Электриков с № 1 по № 25 и с № 2 по № 26, Мостовой с № 1 по № 25 и с № 2 по № 24 и переулку Больничному с № 2 по № 18.

ИЗБИРАТЕЛЬНЫЙ
ОКРУГ № 326

Дома по переулкам: Домбаровскому с № 1 по № 29 и с № 2 по № 28, Пионерскому, Пищевиков, Инженерному с № 15 и с № 20 до конца, Больничному с № 1 по № 7 и улицам: Светлой (четная сторона), Паровозников с № 16 и с № 21 до конца, Можаровской, Пищевиков, Домбаровскому шоссе с № 37 по № 73.

Центр избирательных округов с № 323 по № 326 — школа № 5.

ИЗБИРАТЕЛЬНЫЙ
ОКРУГ № 327

Дома по Домбаровскому переулку с № 31 по № 39.

ИЗБИРАТЕЛЬНЫЙ
ОКРУГ № 328

Дома по улице Кишиневской №№ 24, 25, 26, 27, 28 и общежития №№ 1 и 2.

ИЗБИРАТЕЛЬНЫЙ
ОКРУГ № 329

[illegible]ома по улицам: Осипенко
[illegible]етная сторона), Джалиля,
[illegible]ирева, Астраханской, Ки-
[illegible]ской, Павлова с № 1 по № 9
1, 2 [illegible] по № 10, 5-й Линии №№
[illegible]БИРАТЕЛЬНЫЙ
Дома [illegible]КРУГ № 330
3, 4, 5, переулку Косому №№
[illegible]8.
[illegible]РАТЕЛЬНЫЙ
Дома [illegible]УГ № 331
№ 4 по [illegible]це Перегонной с
27 и пере[illegible]лакирева №№ 25,
Центр и[illegible]Кишиневскому.
с № 327 по[illegible]ельных округов
сокомбината[illegible]1—контора мя-
ИЗБИ[illegible]
ОК[illegible]ЬНЫЙ
Дома с № 9 [illegible] 332
родка мясоком[illegible] 19 [illegible]
Рахманинова, [illegible]
Осиповской. [illegible]
ИЗБ[illegible]
Общежит[illegible]
6, 7, 8 1-го[illegible]
та.
ИЗ[illegible]
Дома по[illegible]
скому, Коп[illegible]
Линии с №[illegible]
Павлова с[illegible]
па, Медно[illegible]
кальско[illegible]
рона).

(Окон[illegible]

Об образовании избирательных округов по выборам в Орский городской Совет депутатов трудящихся

РЕШЕНИЕ ИСПОЛНИТЕЛЬНОГО КОМИТЕТА ОРСКОГО ГОРОДСКОГО СОВЕТА ДЕПУТАТОВ ТРУДЯЩИХСЯ № 40 ОТ 29 ЯНВАРЯ 1969 ГОДА

(Окончание).

ИЗБИРАТЕЛЬНЫЙ ОКРУГ № 335

Дома по улицам: Чекалина с № 1 по № 20, Лазо с № 1 по № 39 и с № 4 по № 42, Сальской с № 3 по № 43 и с № 6 до конца, Молодогвардейской с № 2-а по № 38 и с № 1-а по № 31, 8-е Марта с № 2 по № 32.

ИЗБИРАТЕЛЬНЫЙ ОКРУГ № 336

Дома по улицам: Чекалина с № 21 до конца, Лазо с № 44 и с № 41 до конца, Сальской с № 46 и № 45 до конца, Молодогвардейской с № 40 и с № 33 до конца, 8-е Марта с № 34 до конца.

Центр избирательных округов с № 332 по № 336 — школа № 51.

ИЗБИРАТЕЛЬНЫЙ ОКРУГ № 337

Дома поселка биофабрики, пионерских лагерей завода имени Чкалова и Южуралмашзавода, совхоза «Заречный».

Центр избирательного округа № 337 — клуб биофабрики.

ИЗБИРАТЕЛЬНЫЙ ОКРУГ № 338

Поселок Джанаталап, аул Каинсай, ферма № 1, общежитие железной дороги Орск—Кандагач.

Центр избирательного округа № 338 — отделение совхоза «Заречный».

ИЗБИРАТЕЛЬНЫЙ ОКРУГ № 339

Дома совхоза мясокомбината, аула Крык-Пшак, общежитие 23-го километра дороги Орск—Кандагач.

Центр избирательного округа № 339 — контора совхоза мясокомбината.

ИЗБИРАТЕЛЬНЫЙ ОКРУГ № 340

Дома по улицам: Крылова, Канатной, Петровского, Восточной, Севастопольской (четная сторона) от улицы Багратиона до конца улиц.

ИЗБИРАТЕЛЬНЫЙ ОКРУГ № 341

Дома по улице Крылова №№ 12, 14, 14-а, 16, 18, школа № 88, Восточной с № 20 по № 34 и с № 21 по № 37, Севастопольской с № 19 по № 35 и с № 20 по № 36, Краснофлотской с № 22 по № 58, Багратиона (нечетная сторона), Готвальда, переулкам: Огнеупорному (четная сторона), Можаровскому и железнодорожные общежития 331-го километра.

ИЗБИРАТЕЛЬНЫЙ ОКРУГ № 342

Дома по улицам: Севастопольской с № 37 до конца, Краснофлотской с № 60 до конца, Багратиона №№ 10, 12 и дом в районе щебзавода.

Центр избирательных округов с № 340 по № 342 — школа № 88.

ИЗБИРАТЕЛЬНЫЙ ОКРУГ № 343

Дома по улицам: Крылова №№ 4, 6, 8, 10, 7, Гудронной с № 2 по № 10 и с № 1 по № 17, Восточной с № 2 по № 18 и с № 1 по № 19, Севастопольской с № 2 по № 18 и с № 1 по № 17, Краснофлотской с № 2 по № 20, переулкам: Огнеупорному (нечетная сторона), Восточному (нечетная сторона), Садовому, Песчаному и жилые вагоны СМП-24.

ИЗБИРАТЕЛЬНЫЙ ОКРУГ № 344

Дома по улицам: Кунанбаева, Республиканской с № 1 по № 37 и с № 2 по № 38, Полевой с № 1-а по № 59 и с № 2 по № 64, Юлаева, Механизации с № 17 по № 29.

ИЗБИРАТЕЛЬНЫЙ ОКРУГ № 345

Дома по улицам: Механизации с № 1 по № 15 и с № 2 по № 22, Гарина с № 1 по № 39 и с № 2 по № 32, Северной, проезду Механизации.

ИЗБИРАТЕЛЬНЫЙ ОКРУГ № 346

Дома по улицам: Республиканской с № 41 и с № 40 до конца, Полевой с № 61 и с № 66 до конца, Гарина с № 41 и с № 34 до конца, Столетова, Огнеупорной и переулку Гарина, железнодорожные общежития.

Центр избирательных округов с № 343 по № 346 — клуб поселка Гудрон.

ИЗБИРАТЕЛЬНЫЙ ОКРУГ № 347

В состав округа входят поселки Мостострой, Примыкание и станции Ущелье.

Центр избирательного округа № 347 — школа № 13.

Председатель исполкома
Орского городского Совета
депутатов трудящихся
П. МЕРКИТАНОВ.
Секретарь исполкома
Орского городского Совета
депутатов трудящихся
А. БОЗЕНКО.

УНИВЕРСАЛЬНЫЙ, САМООБСЛУЖИВАНИЯ...

К 90 магазинам горпищеторга прибавился еще один. Это — универсальный продовольственный магазин самообслуживания, который открылся по проспекту имени В. И. Ленина. Здесь, в просторных торговых залах, на специальном оборудовании—«островных» и «пристенных» горках—разложены товары. Кроме гастрономических, все они фасованные.

Магазин со вкусом оформлен, радиофицирован. По радио передаются об'явления о наличии товаров, их качестве, свойствах, транслируется музыка.

— Отбор товаров, — рассказывает директор магазина Надежда Семеновна Манаева, — производится только в специальные корзины с двойным дном (нижняя часть предназначена для сумок и авосек, с которыми приходят покупатели). При выходах из магазина работают четыре кассы для расчета за покупки. Все это вдвое ускоряет процесс обслуживания покупателей...

Новый магазин понравился орчанам, здесь всегда многолюдно...

НА СНИМКАХ: вверху — покупатели отбирают товары; в середине — учащиеся торгово-кулинарного училища комсомолки Антонина Баранова и Галина Макарова, которые проходят производственную практику в новом магазине; внизу — продавец, молодой коммунист Валентина Елистратова.

Фото И. Нестерова.

ШКОЛЬНЫЕ НОВОСТИ

ХОДИЛИ МЫ ПОХОДАМ

В редакцию пришло письмо: «Уважаемые товарищи, привожу странички из своего туристского дневника. Если покажутся интересными — напечатайте». И подпись: «Т. Архипова, ученица 8-го класса школы № 37, заядлый турист».

Записки школьницы оказались действительно интере ными.

* * *

Вечер вызвездил небо-
нами—светлый диск лу-
круг — горы. Под ног
скрипывает снег. ыва-
лет уши. Весело пр Мы—
ем, чтоб не заме ла, в
в сердце Юж
Миассе.

Рюкзаки лыжи еще
на перроне окзала, но мы,
группа учени в 8-го класса,
же пред ием себя лихо
чащ ся с гор, за спиной —
ривается снег...

Утром вышли из помещения рбазы — огромные сосны обступают город со всех сторон, покачивают вершинами. Снег ослепительной белизны.

Надели лыжи — и быстрее в лес! Стоим, как завороженные: темные строгие сосны возвышаются стеной, а рядом — белоствольные березки. Снег искрится под лучами солнца. Тишина необычайная. Крикнули— гулкое эхо побежало по лесу.

Цепочка лыжников растянулась вдоль просеки. Впереди— под'ем. Немного усилий, а потом—отличное чувство скорости, когда ветер свистит в ушах да замирает сердце.

Хорошо пройтись по лесу, особенно ранним утром. Вдыхаешь свежий морозный воздух, настроение отличное...

Много интересного видели мы в лесу. Однажды повстречали дятла-дровосека.

...Сумрачно в лесу. Тихо. Вдруг слышим: тук-тук... Сначала подумали, что это кто-то стучит лыжной палкой по стволу — сигнал подает. Огляделись внимательно: из-за ствола сосны показалась голова дятла. Оказывается, это он нарушал покой ле [illegible] кно стали подходи [illegible] дятел, не обращая [illegible]нимания, продолжал усе[illegible] долбить кору. Щелчок фотоаппарата — и птица перелетела на другое дерево...

Пять дней прошли незаметно. Туристы едут, идут по свету, но всегда возвращаются к родному очагу. Пора домой и нам.

Увозим с собой смолистый запах сосен, красоту заснеженных вершин, гостеприимство Миасса.

До свидания, край туристов! Мы встретимся с тобой летом.

Т. Архипова,
ученица 8-го класса школы № 37.

ТЕ Р НО

ДРАМЫ
С. ПУШКИНА
ОМЕДИЯ».
с. 30 мин.

* * *

Мир» — в 10 ч. —
острова, в 12, 14,
бавиться от Геленки,
Верный солдат Панчо

Вильи, в 22 ч. — Искусство Эллады и Как избавиться от Геленки.

Кинотеатр «Октябрь» — в 12, 15, 18, 21 ч —**Сангам (в двух сериях).**

Кинотеатр «Восток» — в 10 ч., 13 ч. 30 м.—**Кузнец-колдун.** в 15 ч. 30 м., 17 ч. 30 м., 19 ч. 30 м., 21 ч. 30 м.—**Хлеб и розы.**

Дом культуры строителей — в 17, 19, 21 ч.—**Дом и хозяин.**

Дом культуры энергетиков — в 17. 19, 21 ч.—**Мне было девятнадцать.**

Клуб «Серп и Молот» — в 13 ч. 45 м., 17 ч. 15 м., 20 ч. — **Золотые серьги (в двух сериях).**

Клуб пос. Первомайского — в 19, 21 ч.—**Шербурские зонтики.**

Клуб завода имени Чкалова — в 19, 21 ч.—**Весна на Заречной улице.**

И ГАЗЕТЫ «ОРСКИЙ
требуется рабочий по
азет.
ся: ул. Советская, 84.

ОРСКОМУ КРАЕВЕДЧЕСКОМУ МУЗЕЮ требуется—техничка.

Обращаться по адресу: проспект им. В. И. Ленина, 46, Телефон 2-30-09.

ТРЕБУЮТСЯ:

МОНТАЖНОМУ УПРАВЛЕНИЮ № 3 ТРЕСТА «ЭЛЕКТРОЦЕНТРОМОНТАЖ» для работы на Ириклинской ГРЭС — электромонтеры по монтажу электрооборудования электростанций, а также лица, желающие приобрести специальность электромонтера. Оплата труда сдельная. Начиная с третьего разряда, выплачивается 50 процентов надбавки к тарифной сетке.

Обращаться по адресу: Ириклинская ГРЭС, монтажное управление № 3. Телефон 2-66. Или Орская ТЭЦ № 1, монтажное управление, телефон 2-96.

УНИВЕРСАЛЬНОЙ КОНТОРЕ «ОРСКСНАБ» — зав. складами, шофер автопогрузчика, грузчики, упаковщики, уборщица, инженер.

Обращаться по адресу: Орское шоссе, 6. Контора находится на территории АТБ № 13.

Восьмилетняя школа № 7
ПРИГЛАШАЕТ

выпускников и учителей, работавших ранее в школе, на традиционный вечер встречи. Вечер состоится 1 февраля 1969 года в 18 часов.

Средняя школа № 6
ПРОВОДИТ

5 февраля 1969 года в 19 часов традиционный вечер встречи с выпускниками.

ВНИМАНИЮ ОРЧАН!

В соответствии с распоряжением исполкома областного Совета депутатов трудящихся, по 20 февраля 1969 года стоимость ремонта обуви снижена на 15 процентов. Спешите сдать обувь в ремонт по сниженным ценам.

Комбинат по ремонту и индпошиву обуви.

ТЕЛЕВИДЕНИЕ

31 ЯНВАРЯ

19.00 — Передача «В помощь изучающим политэкономию».

19.25 — Информации по Южному Уралу.

19.40 — «Урок алхимику» — научно-популярный фильм.

20.00 — Передача «На экранах города».

20.30 — Передача «Спокойной ночи, малыши».

20.40 — «Имя — народ» — телевизионный фильм.

21.00 — Передача «Ленинская перекличка».

21.35 — Передача «Качество — флаг соревнования».

22.10 — «Страницы большого искусства» — телевизионный фильм.

Редактор М. П. ЛУКЕРЧЕНКО.

Орский драмтеатр имени
А. С. Пушкина
ПОКУПАЕТ

у населения натуральный волос.

С предложениями обращаться по адресу: ул. Кутузова, 1-а, хозкорпус театра. Телефон 2-27-30.

НАШ АДРЕС — телефоны

Редактор — 3-04-72, зам. редактора, отдел культуры и быта и фотокорреспондент — 3-04-73, отдел партийной жизни — 3-03-47, отдел промышленности и писем, бухгалтерия редакции — 3-03-45, ответственный секретарь — 3-03-60.

ФВ06060.
Орская типография Оренбургского управления по печати.
Заказ № 871. Тираж 28.394.