ОРГАН
Орского городского комитета КПСС и городского Совета депутатов трудящихся

Пролетарии всех стран, соединяйтесь!

Орский рабочий

Год издания 37-й
№ 148
28 июля 1954 года
СРЕДА
Цена 15 коп.

Отделочным работам — высокие темпы и качество!

В нашей стране осуществляется грандиозная программа подъема благосостояния народа. Максимальное удовлетворение постоянно растущих материальных и культурных потребностей трудящихся — вот что составляет предмет главной заботы Коммунистической партии и Советского правительства. Одним из проявлений этой заботы о людях является огромный размах жилищного и культурно-бытового строительства, которое за послевоенные годы превратилось в важную и крупную отрасль социалистической индустрии.

Ежегодно на строительство в городах и рабочих поселках ассигнуются миллиарды рублей. Строительные тресты и управления получают новую совершенную технику, использование которой позволяет механизировать трудоемкие процессы, поднять производительность труда. Неисчерпаемые резервы вскрыты передовиками строительной индустрии, чей опыт переимуется целыми коллективами. Все это открывает пути резкого сокращения сроков возведения зданий.

За последние годы немало ценных новшеств внесено и в организацию отделочных работ на пусковых об'ектах. Заметно возросло их качество. На смену «мокрым» процессам пришла сухая штукатурка. Широкое применение получили различные механизмы—штукатурные машины, краскопульты и др. Найдены новые формы организации труда отделочных бригад. Такое внимание к этому вопросу не случайно. Ведь законченный кладкой, но не отделанный дом представляет собой каменную коробку, а не жилое здание!

С неутешительными итогами завершили первое полугодие строительные организации нашего города. Только некоторые из них, как, например, жилтрест № 1, справились с государственным заданием. В целом по городу выполнение полугодового плана по жилищному и культурно-бытовому строительству сорвано. Одной из причин срыва явилась плохая организация отделочных работ, которые ведутся медленно, с невысоким качеством и вылазают из общего комплекса поточных работ на строительстве.

На проспекте имени И. В. Сталина возвышается несколько больших кирпичных коробок. Это — здание бутыней фабрики-кухни, жилой дом на несколько десятков квартир, еще один дом, почти законченный кладкой. Не первый месяц оручане видят эти коробки, и не раз у них возникал законный вопрос — когда же начнется отделка? Но едва ли на него смогут достоверно ответить сами руководители стройтреста Ленинского района. Здесь периодически возникают разговоры о внедрении поточно-скоростного строительства, составляются графики работ и использования механизмов. Но график, не подкрепленный организаторской работой, остается ничего не стоящей бумажкой. Факты убеждают, что руководители треста и его управлений меньше стали уделять внимания делу отделки. Об этом свидетельствует то, что в нынешнем году трест строителей не сдал с отличной оценкой ни одного здания, хотя в прошлые годы передовые участки сдавали дома только с такой оценкой.

Заметно ухудшил свою работу стройтрест Сталинского района. Успешно завершив государственный план 1953 года, его руководители т. Тридуб, Селезнев, Сергейчев успокоились на достигнутом. Снизилось качество отделки жилых домов. Принятые недавно к сдаче жилые дома не были приняты государственной комиссией из-за многочисленных недоделок. В этом тресте упускают лучшее время для ведения отделочных работ.

Плохо обстоит дело с отделочными работами в коллективах железнодорожных строительных участков. Недавно здесь также не был принят в эксплоатацию один из домов, выстроенный коллективами стройучастка № 25 и Удорстроя.

Перед строителями нашего города стоит большая задача — наверстать упущенное и добиться безусловного выполнения государственного плана. В связи с этим необходимо резко поднять темпы и качество отделочных работ. Успех дела зависит от того, насколько творчески, живо, инициативно подойдут строители, руководители трестов и управлений к решению столь важной задачи.

Нужно смело искать и применять на практике новые формы организации труда, новые методы технологии отделки. В газете уже сообщалось об опыте организации комплексных отделочных бригад, который наглядно подтверждает преимущества такой системы работы. Этот опыт должен стать общим достоянием.

Следует решительно поднять уровень механизации отделочных работ. Ведь не секрет, что даже на строительстве таких крупных об'ектов, как школа в Новом городе, наружная штукатурка фасада требует больших затрат ручного труда. Строителям необходимо перенять опыт жилтреста № 1, где нашли возможность подавать с помощью машин быстросхватывающиеся растворы и тем самым снизили затраты ручного труда.

Наконец, необходимо восстановить и усилить взаимоконтроль за качеством строительства.

Партийные организации строек не должны забывать о том, что им предоставлено право активного контроля за деятельностью хозяйственного руководства. Использовать это право — значит добиться четкой, качественной, экономной работы.

Посещение руководителями партии и правительства СССР Всесоюзной сельскохозяйственной выставки

25 июля руководители партии и правительства Советского Союза товарищи К. Е. Ворошилов, Л. М. Каганович, Г. М. Маленков, А. И. Микоян, В. М. Молотов, М. З. Сабуров, Н. С. Хрущев и Н. Н. Шаталин посетили Всесоюзную сельскохозяйственную выставку, осмотрели павильоны, сооружения, участки экспонатных посевов и посадок, а также сад и животноводческие фермы.

Руководителей партии и правительства сопровождали и давали об'яснения председатель Главного комитета Всесоюзной сельскохозяйственной выставки Министр сельского хозяйства СССР И. А. Бенедиктов и директор выставки академик Н. В. Цицин.

В павильонах, на участках экспонатных посевов и на животноводческих фермах передовики сельского хозяйства — участники выставки рассказали о своих достижениях и о представленных на выставке экспонатах.

Товарищи К. Е. Ворошилов, Л. М. Каганович, Г. М. Маленков, А. И. Микоян, В. М. Молотов, М. З. Сабуров, Н. С. Хрущев и Н. Н. Шаталин подробно ознакомились с главным павильоном, павильоном механизации и электрификации сельского хозяйства, павильонами Украинской ССР, Казахской ССР, Грузинской ССР, Армянской ССР, Азербайджанской ССР, Эстонской ССР, Латвийской ССР и павильоном водного хозяйства.

Руководители партии и правительства отметили, что Всесоюзная сельскохозяйственная выставка широко отражает рост и достижения социалистического сельского хозяйства, успехи в развитии колхозного и совхозного производства. Она представляет собой замечательную школу передового опыта и достижений сельскохозяйственной науки. Широкое внедрение в практику работы всех колхозов, машинно-тракторных станций и совхозов опыта участников выставки явится могучим источником дальнейшего под'ема сельского хозяйства СССР. Министерство сельского хозяйства СССР и Министерство совхозов СССР, местные партийные, советские, сельскохозяйственные органы обязаны использовать Всесоюзную сельскохозяйственную выставку для широкой пропаганды и внедрения в производство передового опыта и достижений науки, подготовки квалифицированных кадров и развертывания социалистического соревнования между совхозами, МТС, колхозами и всеми работниками сельского хозяйства.

Руководителями партии и правительства обращено внимание на необходимость более широкого показа и пропаганды опыта передовых колхозов и совхозов, умело использующих каждый гектар земли и получающих максимальное количество продукции на сто гектаров пашни, лугов и пастбищ.

Внимание руководителей партии и правительства привлек представленный на выставке опыт передовых колхозов, совхозов, районов, добившихся высокой урожайности зерновых культур, обеспечивших досрочное выполнение обязательств перед государством и продавших в порядке закупок большое количество хлеба.

В павильоне механизации и электрификации сельского хозяйства были осмотрены новейшие типы и марки тракторов и сельскохозяйственных машин, отражающих богатое разнообразие мощной техники, которой промышленность оснащает социалистическое сельское хозяйство. Главному комитету и дирекции выставки было указано на необходимость более широко представить в павильоне такие машины и орудия для обработки целинных земель.

На участках экспонатных посевов зерновых культур академик Н. В. Цицин познакомил с выведенным им и его сотрудниками сортом пшенично-пырейного гибрида № 1, урожай которого на демонстрационном участке ожидается до 70 центнеров с гектара.

На овощном участке руководителями партии и правительства были осмотрены квадратно-гнездовые посадки картофеля и овощных культур, разнообразные высокоурожайные сорта овощных и бахчевых культур. Подробно осмотрены сад и ягодники, занимающие площадь свыше семи гектаров, которые сейчас обильно плодоносят.

В разделе животноводства выставки были также осмотрены экспонаты высокопродуктивных овец, свиней и лучших представителей пород лошадей, разводимых в СССР.

Осмотрены были также многие другие экспонаты выставки.

Руководители партии и правительства отметили большую работу, проведенную коллективом работников выставки по ее строительству, оформлению и озеленению.

Отмечена также большая работа, проделанная местными партийными, советскими и сельскохозяйственными органами по отбору участников выставки и подготовке экспонатов. Руководители партии и правительства выразили уверенность в том, что Всесоюзная сельскохозяйственная выставка будет способствовать дальнейшему под'ему всех отраслей сельского хозяйства, быстрейшему созданию в советской стране обилия сельскохозяйственных продуктов.

★ ★

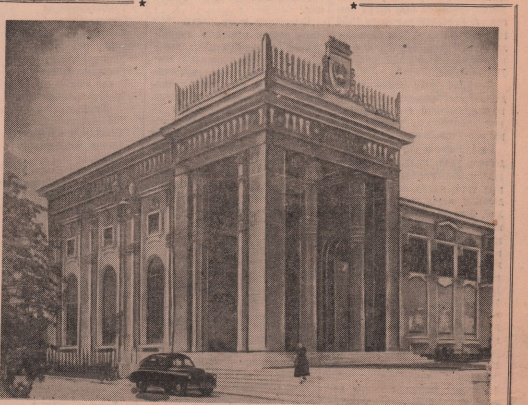

Всесоюзная сельскохозяйственная выставка. ПАВИЛЬОН «ЭСТОНСКАЯ ССР».
Фото Н. Грановского. (Фотохроника ТАСС).

НОВЫЕ ЛЕЧЕБНЫЕ УЧРЕЖДЕНИЯ

КРАСНОЯРСК, (ТАСС). В селе Тарутино, Ачинского района, открылась новая больница. Это одна из 23 больниц и фельдшерско-акушерских пунктов, открывшихся в нынешнем году в сельской местности края.

Старые лечебные учреждения края пополнились оборудованием, рентгеновскими установками.

ОБ ИТОГАХ ВЫПОЛНЕНИЯ ГОСУДАРСТВЕННОГО ПЛАНА РАЗВИТИЯ НАРОДНОГО ХОЗЯЙСТВА СССР НА 1954 ГОД ЗА 1 ПОЛУГОДИЕ

Сообщение Центрального статистического управления при Совете Министров СССР

Развитие промышленности, сельского хозяйства и транспорта, рост капитального строительства, расширение внутренней и внешней торговли, увеличение численности рабочих и служащих и культурное строительство в первом полугодии 1954 года характеризуются следующими данными:

I. ВЫПОЛНЕНИЕ ПЛАНА ПРОИЗВОДСТВА В ПРОМЫШЛЕННОСТИ

План первого полугодия по производству **валовой продукции** выполнен в целом по промышленности на 102 процента. Отдельные министерства план производства валовой продукции промышленности выполнили следующим образом:

	Процент выполнения плана 1 полугодия 1954 года
Министерство черной металлургии СССР	100,5
Министерство цветной металлургии СССР	102
Министерство угольной промышленности СССР	101
Министерство нефтяной промышленности СССР	101
Министерство химической промышленности	103
Министерство электростанций	104
Министерство электротехнической промышленности	104
Министерство радиотехнической промышленности	105
Министерство тяжелого машиностроения	103
Министерство станкостроительной и инструментальной промышленности	103
Министерство транспортного машиностроения	100,7
Министерство автомобильного, тракторного и сельскохозяйственного машиностроения	105
Министерство машиностроения и приборостроения	104
Министерство строительного и дорожного машиностроения	102
Министерство промышленности строительных материалов СССР	104
Министерство лесной промышленности СССР	96
Министерство бумажной и деревообрабатывающей промышленности	101
Министерство промышленных товаров широкого потребления СССР	104
Министерство промышленности продовольственных товаров СССР	103
Министерство рыбной промышленности СССР	96
Министерство промышленности мясных и молочных продуктов СССР	90
Промышленные предприятия Министерства путей сообщения	104
Промышленные предприятия Министерства культуры СССР	106
Промышленные предприятия Министерства здравоохранения СССР	105
Министерства местной и топливной промышленности и Министерства местной промышленности союзных республик	105
Промысловая кооперация	105

Валовая продукция всей промышленности СССР возросла в первом полугодии 1954 года по сравнению с соответствующим периодом прошлого года на 14 процентов. В первом полугодии 1953 года валовая продукция промышленности была больше, чем в первом полугодии 1952 года, на 10 процентов.

В 1954 году продолжалось дальнейшее развитие тяжелой промышленности и неуклонный рост производства товаров народного потребления.

Перевыполнен полугодовой план добычи угля, нефти, природного газа, производства проката, стальных труб, цинка, алюминия, отдельных видов кабельных изделий, бензина, лигроина, дизельного топлива, электроэнергии, магистральных паровозов, грузовых автомобилей и автобусов, мотоциклов, шариковых и роликовых подшипников, экскаваторов, тракторных бульдозеров, металлорежущих станков, тракторов, картофелесажалок для квадратно-гнездовой посадки, тракторных сеялок, свеклокомбайнов, зерноочистительных машин, самоходных косилок, картофелеуборочных комбайнов, хлопкоуборочных машин, сложных молотилок, агрегатов, электровакуумных приборов, минеральных удобрений, ядохимикатов для борьбы с вредителями сельскохозяйственных растений, каустической соды, красителей и других химикатов, синтетического каучука, автопокрышек, цемента, шифера, оконного стекла, бумаги, спирта и других видов продукции.

Выпущены сверх полугодового плана товары широкого потребления: хлопчатобумажные, льняные, шерстяные и шелковые ткани, резиновая обувь, чулочно-носочные изделия, радиоприемники, часы, пианино и рояли, кондитерские изделия, чай, виноградное вино, шампанское, папиросы, спички, мыло и другие продовольственные и промышленные товары.

При перевыполнении плана большинством министерств и промышленностью в целом не было обеспечено выполнение установленных планом заданий по выпуску некоторых видов продукции. Так, например, Министерство черной металлургии СССР не полностью выполнило план производства чугуна, Министерство электротехнической промышленности не полностью выполнило план производства отдельных видов генераторов и электромоторов, Министерство тяжелого машиностроения — план производства паровых турбин и нефтеаппаратуры, Министерство транспортного машиностроения — план производства товарных вагонов, Министерство автомобильного, тракторного и сельскохозяйственного машиностроения — план производства легковых автомобилей и некоторых сельскохозяйственных машин, Министерство машиностроения и приборостроения — план производства химического оборудования и отдельных видов текстильного оборудования, Министерство лесной промышленности СССР не обеспечило выполнения плана вывозки деловой древесины, Министерство рыбной промышленности СССР не выполнило план улова рыбы.

Промышленность, производящая товары широкого потребления, в первом полугодии добилась некоторого зальнейшего улучшения качества выпускаемой продукции. Однако многие предприятия Министерства промышленных товаров широкого потребления СССР, Министерства промышленности продовольственных товаров СССР, Министерства промышленности мясных и молочных продуктов СССР, Министерства рыбной промышленности СССР и особенно местной и кооперативной промышленности все еще слабо борются за высокое качество и хорошую отделку товаров, допускают нарушения установленной технологии производства и продолжают выпускать часть продукции низкого качества и в ассортименте, не отвечающем требованиям потребителя.

Многие предприятия, особенно машиностроительные заводы, продолжали выпускать готовую продукцию неравномерно — в первой декаде месяца работали на более низком уровне, чем во второй и третьей декадах, в результате чего на этих предприятиях имели место значительные простои оборудования и рабочей силы, недоиспользовались производственные мощности, увеличивался брак, допускались непроизводительные перепланы за сверхурочные работы.

В ряде отраслей промышленности и особенно в угольной, нефтяной, металлургической, химической, лесозаготовительной, бумажной, строительных материалов, продовольственных товаров, мясо-молочной и рыбной в первом полугодии 1954 года значительное количество предприятий не выполнило плановых заданий по выпуску продукции.

II. РОСТ ПРОИЗВОДСТВА ПРОМЫШЛЕННОЙ ПРОДУКЦИИ

Производство важнейших видов промышленной продукции в первом полугодии 1954 года изменилось по сравнению с первым полугодием 1953 года следующим образом:

	1 полугодие 1954 года в процентах к 1 полугодию 1953 года
Чугун	106
Сталь	109
Прокат	109
Трубы стальные	112
Цинк	107
Свинец	115
Уголь	108
Нефть	110
Бензин	109
Дизельное топливо	140
Газ природный	112
Электроэнергия	111
Турбины паровые	112
Крупные гидротурбины	204
Турбогенераторы	104
Гидрогенераторы	134
Крупные электрические машины	115
Электромоторы	115
Паровозы магистральные	131
Электровозы магистральные	104
Троллейбусы	109
Автомобили грузовые	110
Автомобили легковые	127
Автобусы	168
Мотоциклы	166
Подшипники шариковые и роликовые	116
Металлургическое оборудование	108
Экскаваторы	117
Крупные, тяжелые и уникальные станки	122
Химическое оборудование	115
Прядильные машины	114
Ткацкие станки	142
Счетные машины	139
Тракторы	119
Плуги тракторные	111
Косилки самоходные	157
Культиваторы тракторные	101
Хлопкоуборочные машины	137
Свеклокомбайны	201
Зерноочистительные машины	117
Сода каустическая	111
Сода кальцинированная	112
Минеральные удобрения	111
Ядохимикаты для борьбы с вредителями сельскохозяйственных растений	131
Красители	102
Каучук синтетический	101
Автопокрышки	113
Вывозка деловой древесины	112
Бумага	109
Цемент	115
Стекло оконное	117
Шифер	121
Мягкая кровля	110
Кирпич	113
Стандартные дома	102
Сукно	114
Ткани хлопчатобумажные	103
Ткани льняные	110
Ткани шерстяные	119
Ткани шелковые	157
Обувь кожаная	110
Обувь резиновая	103
Чулочно-носочные изделия	110
Бельевой трикотаж	117
Верхний трикотаж	112
Велосипеды	130
Радиоприемники	207
Телевизоры	288
Патефоны	132
Швейные машины	125
Часы	129
Фотоаппараты	142
Пианино и рояли	124
Холодильники бытовые	316
Пылесосы	449
Кровати металлические	172
Мебель	128
Мясо и колбасные изделия	102
Рыба	113
Молочные продукты	110
Сгущенное молоко	112
Масло растительное	117
Маргарин	116
Сыр	105
Кондитерские изделия	105
Макаронные изделия	116
Консервы	105
Чай	114
Мыло	122
Папиросы	113
Спички	122
Виноградное вино	110
Шампанское	122
Пиво	113

В первом полугодии 1954 года значительно увеличился выпуск товаров культурно-бытового назначения и предметов хозяйственного обихода предприятиями отраслей тяжелой промышленности. Однако Министерство автомобильного, тракторного и сельскохозяйственного машиностроения, Министерство машиностроения и приборостроения, Министерство тяжелого машиностроения, Министерство лесной промышленности СССР, Министерство бумажной и деревообрабатывающей промышленности, хотя и увеличили выпуск товаров широкого потребления, но не обеспечили выполнения плана производства ряда товаров.

В первом полугодии 1954 года предприятия легкой и пищевой промышленности увеличили выпуск продукции улучшенного ассортимента, пользующейся повышенным спросом населения. Так, при росте производства хлопчатобумажных тканей по сравнению с первым полугодием 1953 года на 3 процента выпуск хлопчатобумажных пестротканных тканей увеличился в 2,1 раза и мебельно-декоративных тканей—на 36 процентов; при росте производства шерстяных тканей на 19 процентов выпуск камвольных чистошерстяных тканей увеличился в 2,2 раза, тонкосуконных шерстяных тканей—в 3,5 раза; при росте производства чулочно-носочных изделий на 10 процентов выпуск чулочно-носочных изделий из полотна «капрон» увеличился на 28 процентов, из шерстяной и полушерстяной пряжи — на 48 процентов; при росте производства бельевого трикотажа на 17 процентов выпуск бельевого трикотажа из искусственного шелка увеличился на 44 процента; при росте производства верхнего трикотажа на 12 процентов выпуск чистошерстяного верхнего трикотажа возрос на 88 процентов; при росте производства кожаной обуви на 10 процентов выпуск модельной обуви увеличился на 19 процентов. Увеличился также выпуск расфасованных продовольственных товаров в улучшенной упаковке.

Улучшилось использование оборудования, сырья и топлива в промышленности. На заводах Министерства черной металлургии СССР использование полезного об'ема доменных печей в первом полугодии 1954 года улучшилось против первого полугодия 1953 года на 2 процента. С'ем стали с одного квадратного метра площади пода мартеновских печей увеличился на 3 проц. На шахтах Министерства угольной промышленности СССР повысилась по сравнению с первым полугодием 1953 года производительность угольных комбайнов «Донбасс», угленогрузочных и породопогрузочных машин. На предприятиях Министерства нефтяной промышленности СССР увеличился процент выхода светлых

Продолжение на 3 стр.

ОБ ИТОГАХ ВЫПОЛНЕНИЯ ГОСУДАРСТВЕННОГО ПЛАНА РАЗВИТИЯ НАРОДНОГО ХОЗЯЙСТВА СССР НА 1954 ГОД ЗА 1 ПОЛУГОДИЕ

Сообщение Центрального статистического управления при Совете Министров СССР

Продолжение

нефтепродуктов из перерабатываемого сырья. На предприятиях Министерства электростанций снижался удельный расход топлива на производство электроэнергии. На предприятиях Министерства промышленности строительных материалов СССР повысилась против первого полугодия 1953 года производительность вращающихся и шахтных цементных печей и цементных мельниц. Улучшилось использование оборудования на предприятиях хлопчатобумажной, шерстяной, льняной и шелковой промышленности.

Вместе с тем в промышленности еще не полностью используются имеющиеся резервы производственных мощностей. В черной металлургии значительны простои доменных и мартеновских печей и прокатных станов, в нефтяной промышленности допускаются большие простои в бурении, в промышленности строительных материалов имеют место внеплановые простои основного технологического оборудования, используется неудовлетворительно используются лесные на лесозаготовках, недостаточно используются станки и кузнечно-прессовое оборудование на машиностроительных заводах.

Некоторые министерства неудовлетворительно ведут работу по внедрению и использованию новой техники и по выполнению установленных планом заданий по механизации трудоемких работ. Министерство черной металлургии СССР медленно внедряет новую технику и технологию в производство и тем самым не использует имеющиеся возможности значительного увеличения производительности доменных и сталеплавильных печей; Министерство угольной промышленности СССР неудовлетворительно использует горную технику и не выполняет план по цикличной организации работ в лавах; Министерство нефтяной промышленности СССР в недостаточных размерах осуществляет внедрение передовых более эффективных методов добычи нефти и медленно осваивает новые процессы переработки нефтепродуктов; Министерство лесной промышленности СССР не выполняет задания по установленному нормативу цикличного метода организации лесосечных работ и задания по вывозке древесины в хлыстах; машиностроительным предприятиями не полностью выполняются планы по освоению и выпуску новых типов машин, механизмов, аппаратов и приборов; Министерство промышленности строительных материалов СССР медленно осваивает выпуск новых видов эффективных строительных материалов и изделий, снижающих стоимость строительных работ.

Себестоимость промышленной продукции в первом полугодии 1954 года снизилась более чем на 3 процента, однако задание по снижению себестоимости, установленное планом на первое полугодие 1954 года, не выполнено. Значительно недовыполнен план снижения себестоимости продукции Министерств угольной промышленности СССР, Министерство лесной промышленности СССР, Министерство черной металлургии СССР, Министерство транспортного машиностроения, Министерство промышленности мясных и молочных продуктов СССР.

III. СЕЛЬСКОЕ ХОЗЯЙСТВО

Колхозы, машинно-тракторные станции и совхозы успешно провели весенний сев. План сева яровых культур перевыполнен.

Яровых культур в колхозах и совхозах посеяно в 1954 году на 9,5 миллиона гектаров больше, чем в прошлом году. При этом посевная площадь яровых зерновых культур увеличена на 6,4 миллиона гектаров, в том числе яровой пшеницы на 3,6 миллиона гектаров и кукурузы на зерно на 756 тысяч гектаров. Посевная площадь хлопчатника расширена на 354 тысячи гектаров. Больше, чем в прошлом году, посеяно сахарной свеклы, подсолнечника и других масличных культур, а также однолетних трав, кормовых корнеплодов и силосных культур. Расширены по сравнению с прошлым годом посевы картофеля и овощей, однако план сева картофеля и овощей недовыполнен. Недовыполнен также план сева льна-долгунца.

В колхозах и совхозах районов Казахстана, Сибири, Урала, Поволжья и Северного Кавказа, в целях расширения посевов зерновых культур, в 1954—1955 годах должно быть освоено 13 миллионов гектаров целинных и залежных земель. На 10 июля 1954 года эти земель уже вспахано под урожай текущего и будущего года около 10 миллионов гектаров. По государственному плану весной 1954 года колхозы и совхозы должны были посеять на целинных и залежных землях 2,3 миллиона гектаров зерновых культур, фактически было посеяно 3,6 миллиона гектаров.

По зяблевой вспашке посевно яровых культур в текущем году в колхозах и совхозах на 13 миллионов гектаров больше, чем в 1953 году. Значительная часть картофеля, кукурузы, подсолнечника и других пропашных культур была посеяна и посажена квадратно-гнездовым и квадратным способами.

Сельское хозяйство в первом полугодии 1954 года получило 92 тысячи тракторов (в 15-сильном исчислении), 52 тысячи грузовых автомобилей, 18 тысяч зерновых комбайнов, в том числе 8,5 тысячи самоходных, 15 тысяч тракторных и самоходных сенокосилок, в том числе около 4 тысяч самоходных, а также большое количество хлопкоуборочных машин, свеклоуборочных комбайнов, льноуборочных, зерноочистительных и других сельскохозяйственных машин. Сельское хозяйство получило также свыше 5 тысяч картофелеуборочных комбайнов, массовое производство которых начато промышленностью в текущем году.

В районы освоения целинных и залежных земель в первом полугодии текущего года было завезено 65 тысяч тракторов (в 15-сильном исчислении), более 9 тысяч зерновых комбайнов и свыше 6 тысяч грузовых автомобилей.

Рост технической вооруженности сельского хозяйства позволил еще более механизировать работы по севу яровых культур и уходу за посевами. Сев яровых культур в колхозах механизирован в текущем году на 86 процентов; механизация работ по посадке картофеля в колхозах достигла более 40 процентов.

Машинно-тракторные станции в первом полугодии текущего года произвели в колхозах сельскохозяйственных работ в переводе на пахоту на 26 миллионов гектаров больше, чем за тот же период в прошлом году.

Общественное колхозное животноводство на 1 июля 1954 года по сравнению с 1 июля 1953 года увеличилось: по поголовью коров—на 10 процентов и по поголовью свиней — на 5 процентов. Поголовье же овец вследствие неудовлетворительной организации зимовки овец в колхозах на отгонных пастбищах сократилось на 3 процента. Поголовье коров в совхозах Министерства совхозов СССР за этот период увеличилось на 9 процентов, свиней—на 3 процента и овец — на 2 процента.

Значительно увеличилось поголовье скота в личной собственности колхозников, рабочих и служащих. С 1 июля 1953 года по 1 июля 1954 года поголовье коров в личной собственности колхозников увеличилось на 7 процентов, молодняка крупного рогатого скота—на 15 процентов, свиней — на 26 процентов и овец — на 35 процентов.

Общее поголовье продуктивного скота в стране по всем категориям хозяйств на 1 июля 1954 года по сравнению с 1 июля 1953 года увеличилось по предварительным данным: коров — на 8 процентов, свиней — на 13 процентов и овец — на 4 процента.

IV. РОСТ ПЕРЕВОЗОК ЖЕЛЕЗНОДОРОЖНОГО, ВОДНОГО И АВТОМОБИЛЬНОГО ТРАНСПОРТА

Общий план среднесуточной погрузки на железнодорожном транспорте в первом полугодии 1954 года выполнен в вагонах на 101 процент, однако, вследствие недостаточного использования грузоподъемности вагонов на железнодорожным транспортом, так и грузооборотам, план погрузки в тоннах выполнен на 99,7 процента.

Выполнен и перевыполнен план погрузки черных металлов, кокса, дома черных металлов, торфа, сельскохозяйственных машин, тракторов, автомашин, химических и минеральных удобрений, зерна, хлопковых грузов, шерсти, льна и пеньки, соли, сахара, мяса, масла животного, сыра, яиц и молочных продуктов, масла растительного, овощей и фруктов, картофеля, рыбы, консервов, кондитерских изделий, макарон, чая, табака и табачных изделий, тканей, трикотажа, одежды, белья и других швейных изделий, мебели, мыла и парфюмерии, спичек.

Не выполнен план погрузки каменного угля. В первом полугодии было недогружено свыше 3 миллионов тонн каменного угля. Невыполнен также план погрузки лесных грузов, дров, цемента, огнеупоров, строительных материалов, руды, флюсов, обуви, металлических изделий домашнего обихода.

Среднесуточная погрузка всех грузов на железных дорогах возросла в первом полугодии 1954 года по сравнению с первым полугодием 1953 года на 6 процентов.

Среднее время оборота грузового вагона в первом полугодии 1954 года несколько снизилось против первого полугодия 1953 года, однако задание по ускорению оборота грузового вагона в первом полугодии 1954 года не выполнено. Железными дорогами также не выполнено задание по повышению скорости движения грузовых поездов.

В первом полугодии 1954 года план по грузообороту Министерством морского и речного флота в целом выполнен на 91 процент. Грузооборот морского и речного транспорта в первом полугодии 1954 года увеличился по сравнению с первым полугодием 1953 года на 4 процента.

Морским транспортом план по грузообороту выполнен на 102 процента, по перевозкам грузов — на 93 процента. Речным транспортом план по грузообороту выполнен на 82 процента и по перевозкам грузов — на 87 процентов.

Министерство автомобильного транспорта и шоссейных дорог СССР план по грузообороту выполнило в первом полугодии 1954 года на 103 процента и по перевозкам грузов—на 101 процент. План перевозок пассажиров автобусами выполнен на 108 процентов. Однако план перевозок пассажиров и грузов отдельными министерствами автомобильного транспорта и шоссейных дорог союзных республик не выполнен.

V. РОСТ КАПИТАЛЬНОГО СТРОИТЕЛЬСТВА

Об'ем государственных капитальных вложений в первом полугодии 1954 года составил 114 процентов к соответствующему периоду 1953 года. В первом полугодии 1953 года об'ем капитальных вложений составлял 104 процента по сравнению с первым полугодием 1952 года.

Капитальные вложения в первом полугодии 1954 года по сравнению с первым полугодием 1953 года составили: в черной металлургии—103 процента, в угольной промышленности — 123 процента, по электростанциям — 118 процентов, в машиностроении — 116 процентов, в промышленности строительных материалов — 110 процентов, в лесной и бумажной промышленности — 125 процентов, в легкой и пищевой промышленности — 148 процентов, на транспорте — 108 процентов, в сельском хозяйстве — 153 процента, в торговле—230 процентов.

В первом полугодии 1954 года в больших масштабах осуществлялось жилищное строительство, школьное строительство, строительство учреждений здравоохранения, детских садов, яслей, пионерских лагерей, кинотеатров и других культурно-бытовых учреждений. Об'ем капитальных вложений в жилищное строительство в первом полугодии 1954 года составил 120 процентов к первому полугодию 1953 года.

При значительном росте капитального строительства полугодовой план капитальных вложений и ввода в действие производственных мощностей по народному хозяйству недовыполнен. Наиболее значительно недовыполнили план Министерством черной металлургии СССР, Министерством цветной металлургии СССР, Министерством угольной промышленности СССР, Министерством нефтяной промышленности СССР, Министерством химической промышленности, Министерством станкостроительной и инструментальной промышленности, Министерством промышленности продовольственных товаров СССР и Министерством рыбной промышленности СССР.

Министерством сельского хозяйства СССР, Министерством совхозов СССР и Министерством заготовок, хотя и достигнут большой рост капитальных вложений, но значительно недовыполнен план строительно-монтажных работ.

Министерство строительства СССР в первом полугодии 1954 года выполнило строительно-монтажных работ на 22 процента больше, чем в первом полугодии 1953 года, а Министерство строительства предприятий металлургической и химической промышленности — на 10 процентов больше, однако полугодовой план этими министерствами недовыполнен.

В первом полугодии 1954 года на многих стройках допускались значительные простои и неудовлетворительное использование машин и механизмов, текучесть рабочей силы, не было обеспечено выполнение заданий по снижению стоимости строительства.

VI. РОСТ ВНУТРЕННЕЙ И ВНЕШНЕЙ ТОРГОВЛИ

В первом полугодии 1954 года продолжалось дальнейшее развертывание советской торговли. На основе новых успехов, достигнутых в развитии промышленности и сельскохозяйственного производства, повышения производительности труда и снижения себестоимости продукции Правительство осуществило с 1 апреля 1954 года новое — сельское по счету после отмены карточной системы — снижение государственных розничных цен на продовольственные и промышленные товары. Новое снижение цен способствовало дальнейшему укреплению советского рубля и повышению жизненного уровня населения нашей страны.

В течение первого полугодия 1954 года населению было продано товаров (в сопоставимых ценах) по линии **государственной и кооперативной** торговли на 21 процент больше, чем в первом полугодии 1953 года; этот рост розничный товарооборот Центросоюза, осуществляющего торговлю в деревне, увеличился за тот же период на 32 процента. План розничного товарооборота государственной и кооперативной торговли в первом полугодии 1954 года перевыполнен.

В первом полугодии 1954 года продажа отдельных продовольственных товаров увеличилась против первого полугодия 1953 года в следующих размерах: мясопродуктов — на 30 процентов, рыбопродуктов — на 24 процента, масла животного — на 28 процентов, масла растительного и прочих пищевых жиров — на 13 процентов, молока и молочных продуктов — на 21 процент, сахара — на 14 процентов, кондитерских изделий—

Окончание на 4 стр.

ОКОНЧАНИЕ СООБЩЕНИЯ ЦЕНТРАЛЬНОГО СТАТИСТИЧЕСКОГО УПРАВЛЕНИЯ ПРИ СОВЕТЕ МИНИСТРОВ СССР

на 14 процентов, чай — на 19 процентов, цитрусовых — на 47 процентов.

Из числа промышленных товаров значительно увеличилась в первом полугодии 1954 года по сравнению с первым полугодием 1953 года продажа следующих товаров: хлопчатобумажных тканей — на 19 процентов, шелковых тканей — на 45 процентов, шерстяных тканей — на 56 процентов, одежды — на 24 процента, трикотажных изделий — на 24 процента, чулок и носков — на 31 процент, обуви кожаной — на 15 процентов, часов — на 36 процентов, швейных машин — на 31 процент, мебели — на 37 процентов, пылесосов — более чем в 4 раза, патефонов — на 33 процента, телевизоров — более чем в 2 раза, радиоприемников — более чем в 2 раза, фотоаппаратов — на 53 процента, велосипедов — на 29 процентов, мотоциклов — на 65 процентов, легковых автомобилей — на 70 процентов, холодильников — почти в 3 раза, стиральных машин — в 10 раз.

Значительно увеличилась в первом полугодии 1954 года, по сравнению с первым полугодием 1953 года, розничная продажа товаров производственно-хозяйственного назначения: лесоматериалов, цемента, оконного стекла, шифера, мягкой кровли, гвоздей и кровельного железа, а также грузовых автомобилей колхозам.

Однако в ряде районов спрос населения на некоторые товары удовлетворяется еще не полностью.

В области внешней торговли в первом полугодии 1954 года продолжалось расширение экономических связей с зарубежными странами, внешнеторговый оборот увеличился на 30 процентов по сравнению с первым полугодием прошлого года.

VII. УВЕЛИЧЕНИЕ ЧИСЛЕННОСТИ РАБОЧИХ И СЛУЖАЩИХ И РОСТ ПРОИЗВОДИТЕЛЬНОСТИ ТРУДА

Численность рабочих и служащих в народном хозяйстве в первом полугодии 1954 года по сравнению с первым полугодием 1953 года значительно увеличилась. В промышленности, строительстве и на транспорте численность рабочих и служащих увеличилась за этот период на 1 миллион 200 тысяч человек, в учебных заведениях, научно-исследовательских и лечебных учреждениях — более чем на 300 тысяч человек, в торговле и жилищно-коммунальном хозяйстве — на 200 тысяч человек.

В сельском хозяйстве в связи с переводом рабочих тракторных бригад в чисто постоянных и сезонных рабочих МТС, с увеличением численности рабочих и специалистов в районах освоения целинных и залежных земель численность рабочих и служащих, занятых в МТС и совхозах, увеличилась в сравнении с численностью в первом полугодии 1953 года на 2 миллиона 300 тысяч человек.

В первом полугодии 1954 года окончило школы фабрично-заводского обучения, горнопромышленные школы и училища механизации сельского хозяйства и направлено на работу в промышленность, строительство, на транспорт и в сельское хозяйство 338 тысяч молодых квалифицированных рабочих, из них более 228 тысяч механизаторов направлено в сельское хозяйство. Путем индивидуально-бригадного ученичества и курсового обучения проведено повышение квалификации и обучение свыше 3 миллионов 600 тысяч рабочих и служащих.

Производительность труда возросла в первом полугодии 1954 года по сравнению с соответствующим первым полугодием прошлого года в промышленности на 7,5 процента и в строительстве на 7 процентов, однако план повышения производительности труда в промышленности и строительстве недовыполнен.

VIII. КУЛЬТУРНОЕ СТРОИТЕЛЬСТВО И ЗДРАВООХРАНЕНИЕ

Число окончивших семилетние и средние школы, включая школы рабочей и сельской молодежи, в текущем году было на 14 процентов больше, чем в прошлом году. Число окончивших десятые классы и получивших аттестат зрелости увеличилось по сравнению с прошлым годом в городах на 69 процентов и в сельских местностях на 82 процента.

Высшие учебные заведения и техникумы выпускают в текущем году, включая обучавшихся заочно, свыше 550 тысяч молодых специалистов.

Количество киноустановок увеличилось к концу первого полугодия 1954 года, по сравнению с соответствующим периодом прошлого года, почти на две тысячи.

В первом полугодии текущего года увеличилось по сравнению с первым полугодием прошлого года количество детей и подростков, отдыхающих в загородных и городских пионерских лагерях и экскурсионно-туристских базах или выехавших на дачи с детскими садами, детскими домами и детскими яслями. В сельских местностях для детей открыто большое количество летних детских площадок.

В первом полугодии 1954 года продолжаются дальнейшее улучшение и развитие медицинской помощи населению, которая, как известно, предоставляется всем бесплатно. Расширена сеть больниц, родильных домов, санаториев и домов отдыха. Повысилась их оснащенность лечебной и диагностической аппаратурой. Производство медикаментов, медицинского оборудования и инструментов возросло в первом полугодии 1954 года на 23 процента по сравнению с первым полугодием прошлого года.

В первом полугодии текущего года около 22 миллионов человек использовали очередные отпуска, ежегодно предоставляемые всем рабочим и служащим с сохранением заработной платы. Увеличилось число трудящихся, которые провели свои отпуска в санаториях и домах отдыха по путевкам, предоставленным им бесплатно или по льготным ценам.

* * *

Итоги выполнения плана в первом полугодии 1954 года свидетельствуют о дальнейшем подъеме всего народного хозяйства СССР и успешном ходе выполнения заданий пятилетнего плана развития СССР на 1951 — 1955 годы.

Центральное статистическое управление при Совете Министров СССР

Они недостойны доверия

Мы работаем в Ново-Троицке — на предприятиях Орского торга № 2, имеющего в нашем городе свое отделение. 16 июля нам предложили поехать в Орск, на поскотину в подсобное хозяйство торга, чтобы принять участие в прополке овощей.

В назначенное время 78 человек явились к месту сбора. Уже через час машины доставили нас на поля хозяйства. Каждый взял по мотыге, и закипела работа.

Трудились все с большим усердием. Признаться, нас поразило, до какой степени засорены посевы. Особенно были запущены посадки капусты. Потребовалось приложить много труда, чтобы освободить культурные растения от плотной стены сорняков, открыть им доступ к свету.

С неослабевающей энергией трудились мы до вечера. Директор торга тов. Перепелицын и рабочие хозяйства поблагодарили нас за помощь, отметили добросовестную работу коллектива. Расспрашивались с работниками участка, мы направились к стоянке, где нас ожидали автомашины.

Но вместо трех машин были поданы только две. Третью заняли ящиками и посудой передвижного буфета. Разместиться на двух машинах мы, естественно, не могли. Поэтому несколько человек с разрешения шофера третьей машины заняли место в ее кузове.

Неожиданно, неизвестно откуда, появился гражданин явно нетрезвого вида и, нарыгав пьяную брань, приказал работницам, находившимся в третьей машине, немедленно слезть.

—Я — Пономарев, директор подсобного хозяйства, — орал он, потрясая кулаками. — Я здесь хозяин... Не позволю...

Далее снова следовали отборные ругательства.

Все стояли подавленные. Подчиненные Пономарева не решались возражать своему расходившемуся начальнику, да и было бы бесполезно вступать с ним в спор: он был сильно пьян.

Характерно, что все время, пока мы были на поле и пололи сорняки, которые так буйно разрослись по вине того же Пономарева, он не показывался на участке. Зато когда были выполоты целые копны сорных трав, этот «руководитель» появился на сцене, похвалялись, что он директор хозяйства, его главное лицо и что ему «все дозволено».

Еще один штрих: в кабине этой машины сидел некий молодой человек. Мы обратились к нему с просьбой уступить место одной работнице, которой недоровилось. Он рассмеялся, развязно ответил: «Ничего с ней не будет» и захлопнул дверцу кабины. Позднее мы выяснили, что это — прокурор города Андросенко.

...Все-как-ехали мы до гаража торга. Здесь ящики сгрузили, и стало возможным разместиться свободнее. На нашу просьбу устроить в машине хоть самые примитивные сидения или постелить брезент, нам ответили отказом. А так как ехать в грузовой машине стоя по разрешению мы вынуждены были сесть на грязного кузова.

Трудовой пот'ем, которым мы были охвачены, работая на прополке, большое удовлетворение после беседы с рабочими подсобного хозяйства, — все это оказалось отравленным недостойным поведением Пономарева и Андросенко.

Работники отделения Орского торга № 2: **М. Андреева, З. Мелешко, А. Иванова, В. Князева, Е. Липатова, Р. Левентова, К. Мошинская, Ф. Рогальская, О. Самброва, Е. Барабанова, Л. Егорова, М. Гоголева, В. Кузнецова, М. Кузнченко.**

Нарушители порядка

На улицах городка машиностроителей, особенно под выходной, можно услышать в два-три часа ночи разгульные песни, а то и отборную брань. Это какая-либо подвыпившая компания расходится по домам. Ее участники никало не обеспокоены тем, что нарушают покой трудящихся, зачастую будят и пугают детей.

Нередко нарушители порядка проходят мимо отделения милиции, но его работники не останавливают «сценов». Работники милиции считают, видимо, что здесь нет «ничего особенного». В самом деле это не так. Ничто не должно беспокоить трудящихся во время отдыха!

Пенсионер **Ф. Козин.**

Заместитель редактора Л. Н. ГРЕЙСЕРМАН.

УЧЕБНИКИ ДЛЯ ШКОЛЬНИКОВ

Коммунистическая партия и Советское правительство постоянно заботятся о росте и процветании школы, об обучении и воспитании подрастающего поколения строителей коммунизма. Эта забота находит свое выражение в расширении сети школ, увеличении и улучшении подготовки педагогических кадров, огромных тиражах учебников.

Со 2 августа в школах города начинается продажа учебников к новому учебному году. Она развернется одновременно во всех школах. Так, второго смогут приобрести необходимые учебники пятиклассники, третьего — шестиклассники, четвертого — семиклассники, пятого — восьмиклассники, шестого — девятиклассники, седьмого — десятиклассники. Затем начнется продажа учебников школьникам младших классов.

Большинство учебников — около 100 тыс. экземпляров — завезено.

Одновременно организуется продажа в школах письменных и канцелярских принадлежностей.

Г. Силягов,
директор магазина Книготорга.

Ремонт школы не ведется...

Близится новый учебный год. В школах города полным ходом идет ремонт, оборудуются учебные кабинеты, школьное имущество приводится в порядок. Только в школе № 22 при бюфабрике тихо и спокойно. Директор школы тов. Рудковский живет в Старом городе и в поселок фабрики наведывается от случая к случаю.

Между тем школа требует большого ремонта. Пристройка к школе валится. Виноват в этом сам Рудковский, который расценивался выпуск из-под нее фундамент.

Есть у школы небольшой участок, но весь он зарос сорняками. Родительская общественность школы крайне недовольна «курортным» настроением тов. Рудковского, который вместо боевой подготовки к новому учебному году предпочитает ездить на прогулки, на рыбалку и т. д. Непонятно также, почему районо считает нормальным такую «подготовку» одной из школ района к новому учебному году.

И. Старков,
прораб бюфабрики.

Кино

28 и 29 июля
НА ЭКРАНАХ ГОРОДА

Театр «Октябрь» — «АННА КАРЕНИНА» (II серия) для детей — «ПЯТНАДЦАТИЛЕТНИЙ КАПИТАН»
Летний эстрада Ленинского района — «ВОЛГА-ВОЛГА»
Клуб строителей 29/VII — «АТТЕСТАТ ЗРЕЛОСТИ»
28/VII для детей — «МИЧУРИН»
Клуб никелькомбината 28/VII — «ТАЙНА КРОВИ»
29/VII — «ОШИБКА КАРЛА ШВЕДСКОГО»
Клуб мясокомбината 28/VII — «НАРУШИТЕЛИ СПОКОЙСТВИЯ»
29/VII — «ШКОЛА МУЖЕСТВА»
Клуб железнодорожников 28/VII — «ТАК ПРИХОДИТ СЧАСТЬЕ»
29/VII — «СВАДЬБА С ПРИДАНЫМ»
Клуб пос. Первомайского 28/VII — «СЧАСТЛИВЫЙ ФИНИШ»
29/VII 1. «ВЕСНА В МОСКВЕ» 2. «СОРЕВНИКИ»
Клуб теплоэлектроцентрали — художественный фильм
Клуб завода им. Чкалова — «АТТЕСТАТ ЗРЕЛОСТИ»
Дом культуры металлургов — «ОБ ЭТОМ ЗАБЫВАТЬ НЕЛЬЗЯ»
Клуб «Авангард» 28/VII — «КОНСТАНТИН ЗАСЛОНОВ»
29/VII — художественный фильм
Дом культуры завода им. Чкалова — 28/VII — «ПОЭМА О ЛЮБВИ»
29/VII — «ПЯТНАДЦАТИЛЕТНИЙ КАПИТАН».

АДРЕС РЕДАКЦИИ И ТИПОГРАФИИ: г. Орск, Советская, 84. ТЕЛЕФОНЫ: редактор — 3-68, отв. секретарь — 5-06, партийный отдел — 2-59, промышленный отдел — 4-99, отдел писем — 4-99, зав. издательством — 2-66, бухгалтерия — 0-51.

ФВ02215 Типография издательства «Орский рабочий» Заказ № 4870 Тираж 9400